N° 89 - trimestriel - Pâques 2013
0,61 € - Abonnement 2,29 €

Vivre ensemble

BULLETIN DE LA PAROISSE NOTRE-DAME DES SOURCES D'AUFFAY, TÔTES, VAL-DE-SAÂNE
ET DE LA PAROISSE SAINT-JEAN-BAPTISTE DE BOSC-LE-HARD

Les confirmations de la paroisse St Jean Baptiste

p. 5

Quelques réalisations de l'EPP

p. 7

Regard sur le monde : Le Togo

p. 8

Infos diocésaines

p. 12

Ô joie, Christ est ressuscité

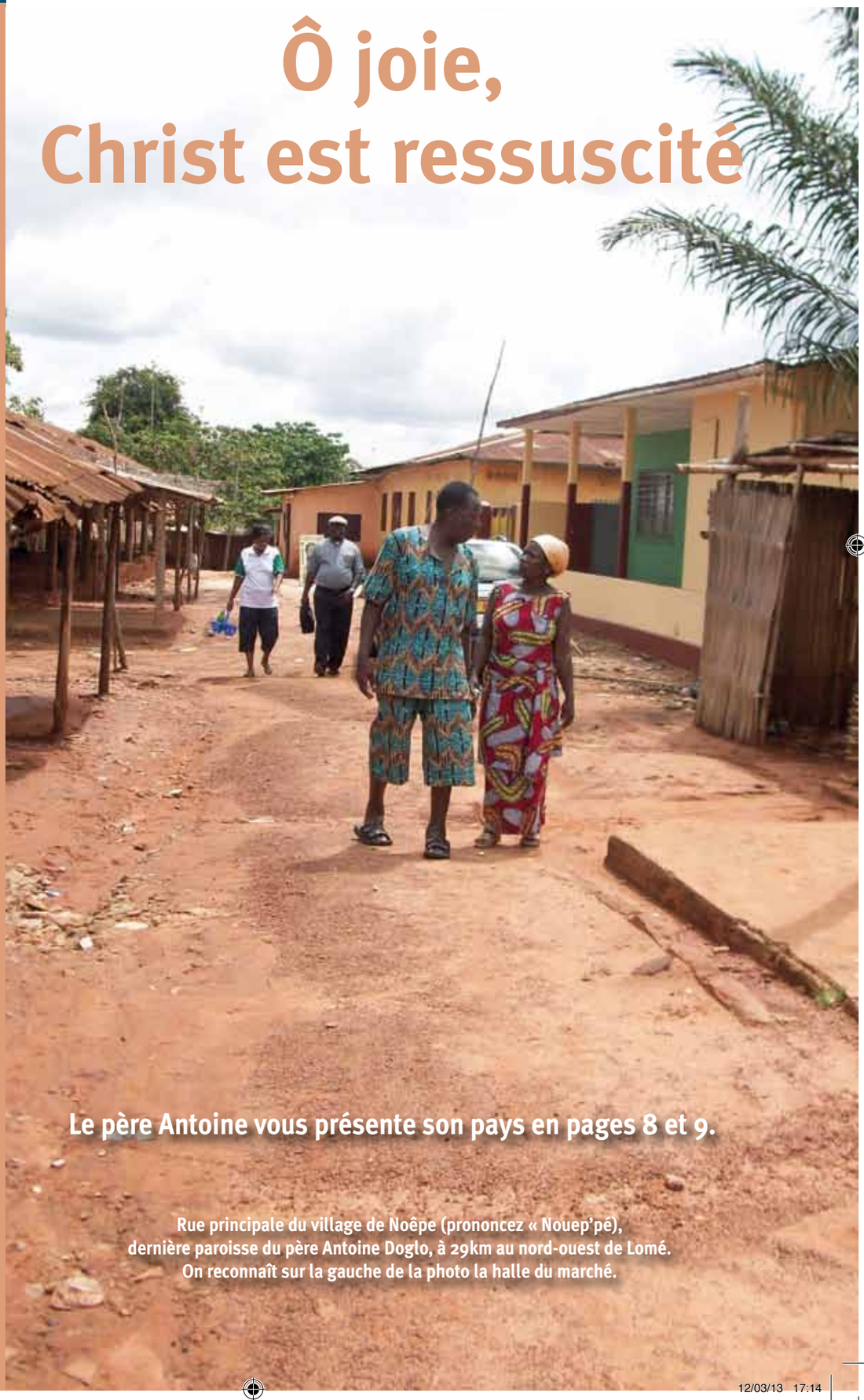

Le père Antoine vous présente son pays en pages 8 et 9.

Rue principale du village de Noêpe (prononcez « Nouep'pé),
dernière paroisse du père Antoine Doglo, à 29km au nord-ouest de Lomé.
On reconnaît sur la gauche de la photo la halle du marché.

VIVRE ENSEMBLE 89.indd 2 12/03/13 17:14

« La Parole du Seigneur demeure pour toujours. Et cette Parole c'est l'Evangile qui vous a été annoncé »
Première lettre de Pierre, chapitre 1, verset 25

POUR VIVRE LE CARÊME DE L'ANNÉE DE LA FOI PRIORITE A LA PAROLE DE DIEU

Une Parole reçue

Retrouvons le goût de la Parole de Dieu. Elle est vivante. Elle porte un nom, celui de Jésus. Elle permet une rencontre évidente et enthousiaste avec lui.

Un accueil, une écoute, une méditation, un partage plus déterminé et assidu de la Parole de Dieu nous feront expérimenter à nouveaux frais l'initiative de Dieu qui nous choisit. Croire c'est en effet décider de vivre avec le Seigneur. Quand nous laissons place à l'amour de Dieu, il nous ajuste à lui ; nous lui devenons semblables : saints parce qu'il est le seul et vrai Saint.

La force de la Parole nous a conduits à imaginer qu'une Bible soit remise à chaque famille et à chaque foyer qui voudront bien la recevoir lors de notre **Rassemblement** diocésain, le 20 octobre prochain, au Zénith de Rouen. Les Écritures sont un signe de la présence réelle du Seigneur au milieu de nous.

« Sans attendre, ouvrons les Ecritures pour laisser Dieu nous parler, pour entrer en conversation avec lui et pour lui adresser notre prière. »

Une Parole partagée

C'est par une existence aimable et aimante que nous faisons resplendir la Parole de vérité.

En partageant la Parole nous introduisons nos frères et sœurs en humanité auprès de Dieu. Evangéliser devient la plus grande œuvre de charité.

Il ne s'agit pas tant en effet de faire la charité que de découvrir et de faire découvrir comment la charité nous fait un cœur de fils et un cœur de frère des hommes.

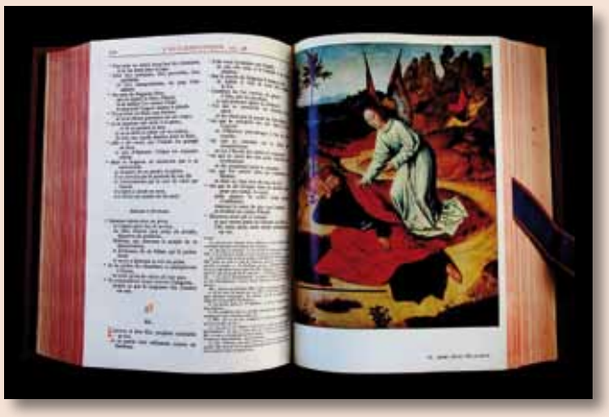

C'est tout l'enjeu de **Diaconia 2013**[1] : la place que nous reconnaissons aux plus pauvres, la Parole que nous leur partageons sont le signe et la garantie de la qualité de notre foi. ■

***« Vous avez accueilli la Parole de Dieu pour ce qu'elle est réellement : non pas une parole d'hommes, mais la Parole de Dieu qui est à l'œuvre en vous, les croyants »* 1re lettre de Paul aux Thessaloniciens, chapitre 2, verset 13.**

Jean-Charles Descubes, Archevêque de Rouen

[1] La démarche Diaconia 2013 est un appel lancé par l'Église en France pour élargir la responsabilité du service des frères à tous les membres de l'Église. L'objectif premier est d'appeler les communautés à vivre davantage, ***dans la réciprocité***, la fraternité et l'espérance avec les personnes en situation de fragilité, ***proches ou lointaines***. Il s'agit donc tout simplement de nous mettre au service de nos frères.

Sommaire

2 Parole d'église : Pour vivre le carême de l'année de la foi. Priorité à la parole de Dieu
3 Parole d'église : Le salut apporté par la résurrection, c'est quoi ?
4 Paroisse Saint-Jean-Baptiste : Messe des familles Célébration dans l'attente de Noël
5 Paroisse Saint-Jean-Baptiste : Témoignage
6 Paroisse Notre Dame des Sources et Saint Jean-Baptiste : Registres paroissiaux
7 Paroisse Notre Dame des Sources : Côté caté Quelques réalisations de l'EPP
8-9 Regard sur le monde. Rencontre avec le père Antoine Doglo : « Parlez-nous de votre pays »
10 Paroisse Notre-Dame des Sources : Prier avec Sainte Thérèse
11 Paroisse Notre-Dame des Sources : Pour sourire un peu Spectacle Jeanne d'Arc
12 Informations diocésaines
13 Paroisse Notre-Dame des Sources : Flash/Info
14 Célébration des baptêmes / Echos de la chaîne du liège
15 Calendrier des célébrations du 2e trimestre 2013
16 La page des jeunes

VIVRE ENSEMBLE 89.indd 3 12/03/13 17:14

« Pourquoi cherchez-vous le vivant parmi les morts ? Il n'est pas ici, mais il est ressuscité »
Évangile de Luc, chap. 24, verset 5

LE SALUT APPORTÉ PAR LA RÉSURRECTION, C'EST QUOI ?

« La résurrection nous sauve », qu'est ce que cela signifie ?
« Il est vivant ! », c'est bien mais qu'est-ce que cela change pour moi ?

a. C'est quoi être sauvé ?

Tous les êtres humains sont en quête du bonheur. C'est la recherche la plus fondamentale de tout homme. C'est cela le salut.

Les marxistes, par exemple, parlent de salut : « Le salut marxiste », il s'agit d'un bonheur matériel et terrestre. Nous savons bien que pour les chrétiens, il s'agit d'autre chose. Le salut que le Christ nous apporte, comble au plus profond toutes nos attentes de bonheur.

b. Le salut chrétien

Le Christianisme est une histoire de salut qui nous est relaté dans la Bible. Depuis Adam, l'homme s'est éloigné de Dieu à cause du péché mais Dieu n'est reste pas là. Il cherche petit à petit à re-créer des liens. D'abord avec Abraham puis Moïse et les prophètes, Dieu révèle son visage. Mais c'est vraiment avec Jésus qu'il vient pleinement « réparer les pots cassés » par Adam. Le salut c'est une personne et pas un événement, c'est Jésus qui nous rapproche de Dieu et nous dévoile sa face. Le projet initial de Dieu était que l'homme partage son bonheur, sa vie, son intimité. C'est ce que Jésus offre de nouveau à l'homme.

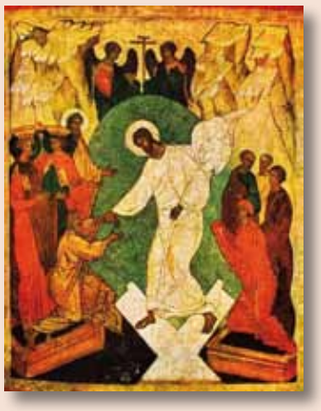

PHOTO A FOURNIR

c. De quoi sommes-nous sauvés ?

Jésus nous sauve, mais de quoi ? Qu'est-ce qui nous empêchait d'aller vers Dieu. Tout d'abord notre péché qui crée une distance entre nous et Lui. Mais aussi notre médiocrité, notre « à-quoi-bon », notre « bof », tout cela entraîne la mort spirituelle, ainsi qu'une image déformée de Dieu.

Le salut, c'est donc c'est deux choses :

1. la résurrection, révélation du mystère de Dieu
2. la résurrection, nous rétablit dans la communion avec Dieu. ■

Enseignement du Groupe de prière Saint-Damien

Patrick TERNISIEN
Artisan Couvreur
Neuf
Rénovation
76850 ÉTAIMPUIS
Tél./Fax 02 35 33 40 35
SIRET 432 256 535 00027

GARAGE COURTOIS
CITROËN REPARATEUR AGRÉÉ
VÉHICULES NEUFS ET OCCASIONS
MÉCANIQUE - CARROSSERIE
PEINTURE
RÉPARATION TOUTES MARQUES
Site internet : www.garage-courtois.fr
E-mail : garagecourtois@wanadoo.fr
02 35 32 88 07
76890 BIVILLE-LA-BAIGNARDE

Jean Luc Varin
ÉLECTRICITÉ GÉNÉRALE
ANTENNES
CHAUFFAGE
76890 TÔTES
☎ 02 35 32 05 40

VIVRE ENSEMBLE 89.indd 4 12/03/13 17:14

MESSE DES FAMILLES

1er dimanche de l'Avent – 2 décembre 2012

Notre messe des familles s'est déroulée le 2 décembre 2012. Ce jour marque le début de l'avent. Cette messe, bien suivie par les enfants, leurs familles et la communauté paroissiale ouvrait le chemin de tous vers Noël.

Pour commencer, nous avions matérialisé les 4 dimanches par 4 bougies dans des coupelles disposées devant l'autel. Chacune de ces bougies sera allumée respectivement le premier, deuxième, troisième et quatrième dimanche de l'Avent jusqu'à Noël. ■

A.-Marie A. & Nicole C.

« Il vous est né aujourd'hui, dans la vile de David, un Sauveur qui est le Christ Seigneur »

Évangile de Luc, chapitre 2, verset 11

CELEBRATION DANS L'ATTENTE DE NOËL

AVEC LES ENFANTS CATÉCHISÉS – MERCREDI 19 DÉCEMBRE 2012

Pour commencer la célébration, tous les enfants étaient conviés à la salle paroissiale à 17 heures pour visualiser un DVD relatant la naissance de Jésus.

A 18 h, tout le monde s'est réuni à l'église pour la messe. Tous les enfants alignés dans la nef de l'église tenaient un lumignon allumé symbolisant la lumière de Noël. Quatre d'entre eux avaient une bougie plus importante :

• **la première bougie** symbolisant la lumière de la paix s'avança dans la nef lorsque la lecture parla d'elle, jusqu'à la fin du paragraphe où elle s'éteignit au constat de la maladie du monde, et de ne servir à rien.

• **La deuxième bougie,** symbolisant la lumière de l'Amour, prit la parole et s'avança dans la nef pendant la suite de la lecture jusqu'à l'extinction lors du constat de l'égoïsme du monde et de son inactivité.

• **La troisième bougie** représentant la lumière de la foi s'avança dans la nef jusqu'à son extinction lors du constat du manque de foi dans le monde et du manque de confiance.

• **La quatrième et dernière flamme** symbolisant la lumière de l'espérance, s'avança, et aux interrogations du monde dans la lecture, elle résista, confirmant qu'elle resterait allumée, puisqu'elle est la lumière qui jaillit dans la nuit, le doute, le froid, pour illuminer le monde : Je suis le petit enfant de Bethléem (Jésus) qui sème et qui sème encore et qui rallume toutes les vies éteintes. Je serai toujours là.

Le texte à cet instant nous fit comprendre que cette dernière bougie, l'espérance, pouvait redonner vie aux autres bougies, et les rallumer. Toutes les flammes brillèrent ainsi en cœur.

« Gloire à DIEU dans le ciel, grande paix sur la terre »

A.-Marie A. & Nicole C.

JEAN-MARY COLLANGE
Neuf et bâti ancien
Torchis, chanvre, enduit à la chaux
Isolation en produits naturels
06 80 40 82 84
BIVILLE LA BAIGNARDE

COCCIMARKET
Votre Libre-Service pour l'Alimentation
Fruits – Primeurs – Crèmerie
Grand choix de Vins Fins
Monsieur Henri
Place Daniel Boucour
76890 VAL DE SAÂNE
Tél. 02 35 32 30 47

MENUISERIE
FERMETURES BOIS - PVC - ALU - MIXTE
CHARPENTE - ISOLATION - AGENCEMENT
PASQUIER
350, Parc d'activités de VARVANNES
76890 VAL DE SAÂNE
Tél : 02 35 32 30 50
www.menuiserie-pasquier.fr

VIVRE ENSEMBLE 89.indd 5 12/03/13 17:14

paroisse saint-jean-baptiste

« Alors Pierre et Jean leur imposèrent les mains, et ils recevaient le Saint-Esprit. »
Actes des Apôtres, chapitre 8, verset 17

TÉMOIGNAGE

C'est après ma profession de foi qu'on m'a proposé de faire les Bolhados et ensuite de faire ma confirmation.

Je me suis dit que ce serait une belle expérience de dire moi-même : *" je suis chrétienne et je veux poursuivre mon chemin dans la foi"*.

J'ai donc fait une année de Bolhados ; on se regroupait une fois de temps en temps pour parler de sujets et d'autres et pour y réfléchir ensemble. Cette année Carole et Marie-Madeleine, nos animatrices, nous ont proposé de faire notre confirmation. Sans hésitation mais quand même avec un bon moment de réflexion, j'ai dit oui.

On se retrouvait régulièrement avec d'autres adolescents ; on a appris à se connaître, à échanger nos opinions, c'était très sympa de se sentir entourés de jeunes chrétiens qui veulent poursuivre leur chemin de chrétien.

Nous nous sommes aussi préparés à notre confirmation en parlant de la foi de façon plus approfondie, nous avons également préparé la messe en faisant une veillée de prière la veille de la confirmation ; ce qui nous a bien mis dans l'ambiance.

Dimanche matin : la messe de confirmation va bientôt commencer, nous sommes entourés de nos parrains ou marraines de confirmation qu'on a choisi personnellement. La tension monte mais après un petit entretien avec l'Abbé Paillette, nous sommes tout de suite rassurés.

La messe s'est très bien passée, la famille et les amis étaient au rendez-vous pour fêter avec nous notre confirmation, tous étaient très fiers de nous.

Je suis très contente d'avoir fait ma confirmation parce que pour moi c'était important d'affirmer ma foi et de continuer dans la vie chrétienne aux côtés de personnes très sympas comme celles que j'ai rencontrées aux Bolhados, aussi bien les animatrices que mes camarades.

Un grand merci à Carole et Marie-Madeleine qui nous ont accompagnés durant notre année de préparation à la confirmation, un grand merci également à l'Abbé Debosschere qui nous a suivis pendant toutes nos années de catéchisme et qui nous suit encore maintenant, après notre profession de foi et notre confirmation. ■

Mathilde V.E

« À chacun est donnée la manifestation de l'Esprit en vue du bien de tous »
1re lettre de Paul aux Corinthiens, chapitre 12, verset 7

Paroisse St Jean Baptiste : Le secrétariat est ouvert les lundis, mardis et jeudis de 13h30 à 16h.
Pour les baptêmes, se renseigner au secrétariat - 02 35 33 30 82 - paroisse.bosclehard@orange.fr

POMPES FUNÈBRES THABURET
CHAMBRE FUNÉRAIRE - CONTRATS OBSÈQUES - CAVEAUX - MARBRERIE
ARTICLES FUNÉRAIRES
YERVILLE - 02 35 90 89 55 - 06 61 40 90 34

VIVRE ENSEMBLE 89.indd 6 12/03/13 17:14

Registres paroissiaux

PAROISSE N. D. DES SOURCES

Baptêmes

16. 12. 12	Anaë MARTIGNEZ
06. 01.13	Adrien CARLES
12. 01	Robin FERAY
20. 01	Angèle COMONT
26. 01	Alicia VALLEE
03. 02	Léna PISSOT
23. 02	Cléa FAVERESSE
23. 02	Jeanne VANDENBULCKE
23. 02	Lilou LECOQ
0	Raphaël LEBLOND

Inhumations

10. 12.12	Suzanne DEBRAY	MONTREUIL
13. 12	Lucienne COURRAYER	TOTES
10. 12	Clotilde GILLE	VARNEVILLE BRETTEVILLE
14. 12	Henriette TETREL	ST MACLOU DE FOLLEVILLE
20. 12	Michel MOISANT	TOTES
21. 12	Paulette LAVENU	AUFFAY
04. 01. 13	Eliane AMOURETTE	MONTREUIL EN CAUX
09. 01	Marie CRESSENT	MONTREUIL EN CAUX
10. 01	Odile TRENCHARD	AUFFAY
11. 01	Bernadette GRESSENT	AUFFAY
14. 01	René BERTIN	MONTREUIL EN CAUX
16. 01	Jeanine MARDOC	TOTES
21. 01	Isabelle STALIN	AUFFAY
	Blanche LHERNAULT	AUFFAY
28. 01	Claude HEQUET	MONTREUIL EN CAUX
01. 02	Serge BIZET	CROPUS
04. 02	Yves LASGI	SEVIS
05. 02	Jean HEINTZ	ST MACLOU DE FOLLEVILLE
07. 02	Pierre BOUQUET	AUFFAY
	Irma LECOEUR	AUFFAY
22. 02	Francis ANGOT	AUFFAY
20. 02	Jacqueline GUERRAND	TOTES
01. 03	Jean METAYER	ST VAAST DU VAL
07.03	Roland GOHON	AUFFAY
08. 03	Jean LEROUX	CROPUS

Mariages

05. 01	Thibault DECOULARE-DELAFONTAINE et Anne-Sophie TREUIL
20. 02	Noce de Porcelaine M. et Mme PREVOST Dominique

PAROISSE SAINT JEAN BAPTISTE

Baptêmes

Le 16 décembre 2012 :	Nolann MANRY
	Enzo DANDRE
Le 17 février 2013	Louis VERDONCK

Pas de mariage ce trimestre

Inhumations

Bosc-Le-Hard :	Paulette BONAMY
	Jean-Jacques DENELLE
	Louise LAURENT
Critot :	Michel LEFEBVRE
	Gaston DELESTRE
Cailly :	Yvette LECLERC
	Réné LEBARC
La Crique :	André BAROT
	Jean LEBON
Etaimpuis :	Hélène THIEULIN
	Claude JOURDAIN
	Fabienne BARUT
Grigneuseville :	Valérie RAUSENBERGER

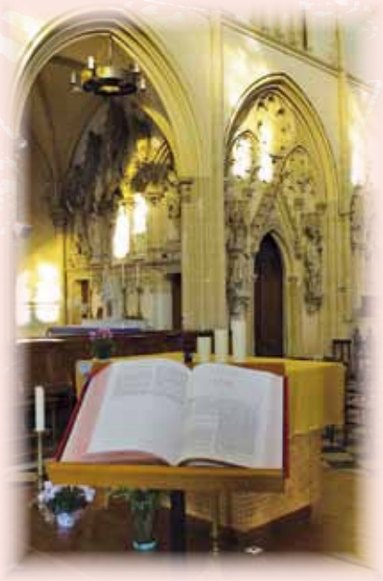

Offrandes conseillées, à titre indicatif : Baptême: 50 euros - Mariage : 200 euros - Inhumation : 150 euros.
Les dons faits par chèques, à l'ordre de l' « Association diocésaine de Rouen », donnent droit à un reçu fiscal.
Il suffit d'en faire la demande.

VIVRE ENSEMBLE 89.indd 7 12/03/13 17:14

« Allez donc, de toutes les nations faites des disciples »
Évangile de Matthieu, chap. 28, verset 19

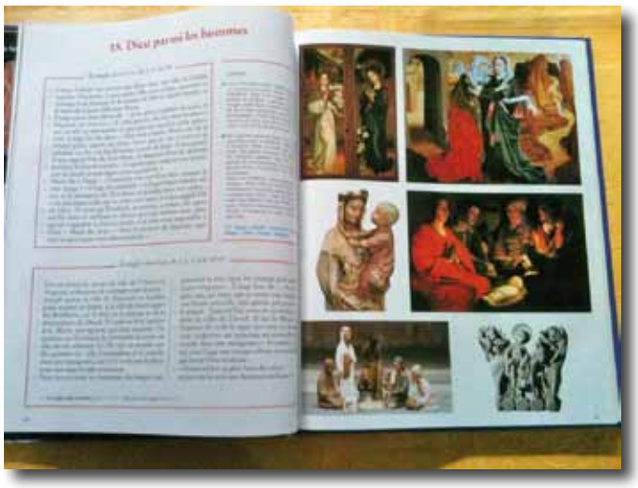

Quelques pages de *Pierres vivantes*, recueil catholique de documents à l'attention de la jeunesse.

CÔTÉ CATÉ

Les enfants de 4e année préparent leur Profession de Foi. Pas facile de dire que l'on croit en Dieu, que Jésus est quelqu'un qui compte dans notre vie, que nous voulons essayer de marcher avec lui quand on entre dans l'adolescence.

Toutes les trois semaines, nous nous retrouvons en grand groupe le samedi matin. (la plupart des enfants sont en 6e et ont cours le mercredi matin). M. l'Abbé DOGLOO nous accompagne.

Ce début de printemps est une période intense : chemin de croix, Veillée Pascale, Retraite de deux jours à Thibermont près de Dieppe en avril... Les parents sont sollicités pour accompagner les jeunes lors de ces rencontres.

En mai, ce seront les fêtes de la Foi, 37 jeunes entourés de leur famille vivront ce temps fort.

Nous comptons sur la prière et le soutien de la communauté paroissiale pour aider les enfants à progresser dans la joie de croire. ■

QUELQUES RÉALISATIONS DE L'EPP

Le trimestre dernier, nous avons rappelé les compétences et la composition de l'Équipe Pastorale Paroissiale, aujourd'hui nous présentons quelques unes des décisions prises et des réalisations effectuées.

1. Le calendrier des messes uniques a été fixé :

28 Avril	messe à AUFFAY
23 Juin	messe à BELLEVILLE EN CAUX, présidée par monseigneur Descubes
21 Juillet	messe au château d'IMBLEVILLE
29 septembre	messe unique à TÔTES (rentrée des catéchismes)

2. Un comité de lecture du bulletin paroissial est créé. Il a fonctionné pour la première fois pour la préparation de ce numéro.
3. Depuis le départ de l'abbé Grillon, **la réalisation des fiches dominicales** est prise en charge par trois bénévoles de la paroisse.
4. Un nouveau cahier des inhumations a été réalisé. Il vient d'être édité.
5. La commune de Tôtes récupère **les locaux du presbytère** le 1er juillet prochain. La paroisse cherche de nouveaux locaux.

Les membres de l'EPP au travail

VIVRE ENSEMBLE 89.indd 8 12/03/13 17:14

RENCONTRE AVEC LE PÈRE ANTOINE DOGLO :

« Parlez-nous de votre pays »

Vivre ensemble : Nous souhaitons que nos lecteurs connaissent mieux votre pays, aussi nous vous interrogeons aujourd'hui sur le cadre géographique et économique du Togo. Un deuxième entretien évoquera le patrimoine culturel et la vie religieuse.

Comment situez-vous le Togo ?

Père Antoine : Le Togo est une bande de terre entre le Ghana à l'ouest et le Bénin à l'est, entre 50 et 100 km de large, sur 700 km du nord au sud.

Le pays est travers en diagonale par chaîne de « montagnes », l'Atakora qui culmine à près de 1 000 mètres au mont Agou le climat y est un peu plus doux ; c'est une zone forestière.

Le climat se caractérise par deux grandes saisons :

– la saison sèche de fin novembre à début mars ;

– la saison des pluies de mars à octobre. Celle-ci est interrompue par une saison plus sèche en juillet/août.

Il y a deux saisons de culture :

– la grande saison, de mars à fin juin ; les récoltes et la préparation des terres pour la « petite saison se font pendant la période plus sèche de juillet août ;

– la « petite saison », de septembre à fin octobre.

V.E. Que cultive-t-on ?

Père Antoine : Il s'agit essentiellement de cultures vivrières ; les paysans sèment et récoltent pour eux d'abord, pour la vente quand les récoltes sont excédentaires, des ignames et du taro (sorte de tubercule), du maïs, du haricot, de l'arachide, du piment.

Yikpa, le village ©komiati

Marché et cathédrale : © M. Deriaz

Les cultures dites de rente, pour l'exportation, se font dans les régions forestières par des exploitants privés : palmier à huile, cacao, café, coprah, coton.

V.E : de quoi vivent les gens dans les grandes villes ?

Père Antoine : Ils vivent du commerce pour touristes et du petit commerce de proximité (épiceries, mercerie etc), ainsi que du jardinage et de l'artisanat.

V.E : le Togo dispose-t-il de ressources énergétiques ?

Père Antoine : Pratiquement pas. Le pays est dépendant pour son énergie. Il y a un seul barrage, celui de Nangbeto, (photo) qui produit de l'hydroélectricité. Le réseau élec-

LE TOGO EN QUELQUES CHIFFRES

- 57 000 km² (1/10 de la France)
- 6 millions d'habitants
- Capitale Lomé (840 000 hab., 1,4 million pour l'agglomération)
- Indice de Développement Humain : 0,44, indice faible.
- Production de phosphates : 5e rang mondial.

VIVRE ENSEMBLE 89.indd 9 12/03/13 17:14

Barrage de Nangbeto (libre de droits)

trique se développe très peu. Et le gouvernement ne favorise pas le développement de l'énergie solaire.
Le Togo possède une ressource minière très importante, les phosphates, mais leur exploitation ne profite pas aux habitants. Il n'y a pas d'impact sur le développement du pays.
Actuellement, les pays donateurs préfèrent négocier directement avec les ONG ou les entrepreneurs locaux, ce qui évite les détournements de fonds.
Tout ce qu'on peut dire, c'est que le réseau électrique a été étendu entre la zone d'extraction du phosphate et les zones administratives. Les villages qui se situent sur le parcours ont donc bénéficié de l'électrification

V.E. Vous parlez des « villages » : quelle est leur taille, comment sont-ils gérés ?
Père Antoine : Le village togolais peut ne compter qu'une centaine d'habitants, mais peut aussi représenter une agglomération de 6 000 à 7 000 habitants. Les habitations sont regroupées autour des points d'eau. Il n'y a pas d'élections municipales comme en France.

V.E. Que peut-on dire des voies de communication ?
Père Antoine : Le réseau routier n'est pas en bon état. Seules sont goudronnées l'épine dorsale du Togo, la route qui va de Lomé jusqu'à Ouagadougou[2] au nord, et la route côtière, celle qui relie le Ghana au Bénin. Les autres voies

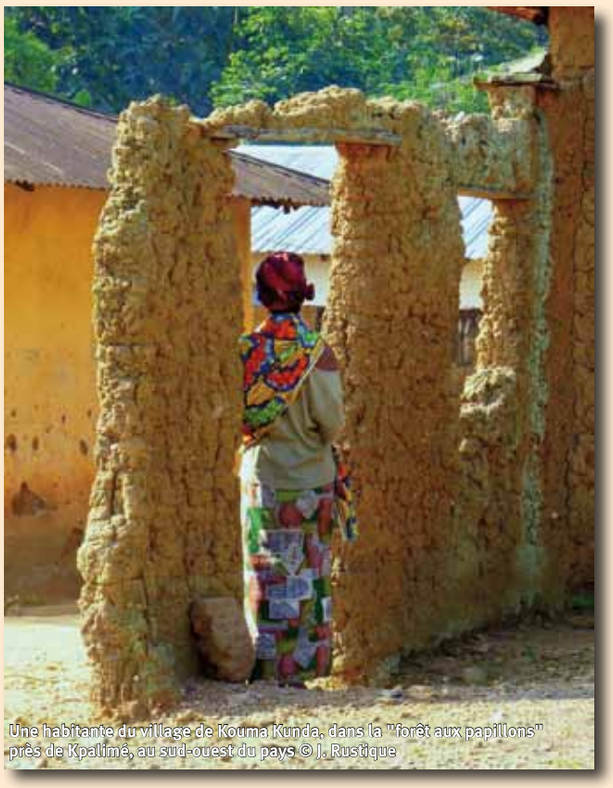
Une habitante du village de Kouma Kunda, dans la "forêt aux papillons" près de Kpalimé, au sud-ouest du pays © J. Rustique

de communication sont des pistes latérisées[3], très poussiéreuses pendant les saisons sèches.

V.E. Que souhaitez-vous dire en conclusion ?
Père Antoine : Je suis émerveillé par la façon dont la France respecte ses paysages. Au Togo, il n'y a pas de politique stricte de respect de la nature, le feu de brousse en est un exemple. ■

À suivre. Propos recueillis par C. Moreau

[2] Capitale du Burkina Faso
[3] La latérite est une roche rouge vif qui contient de l'oxyde de fer et qui, sous l'effet de l'alternance des saisons sèches et humides, forme une croûte très dure impropre aux cultures ; elle est très fréquente dans les régions tropicales.

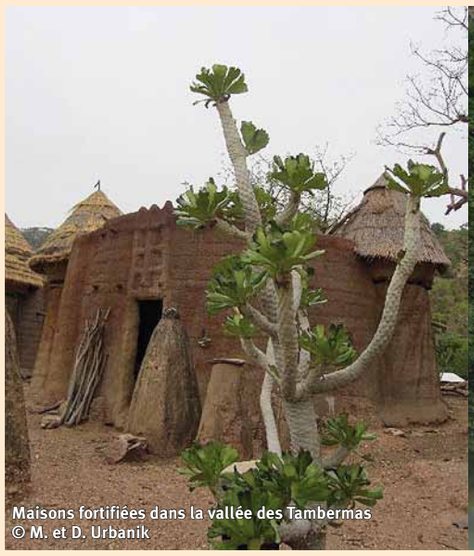
Maisons fortifiées dans la vallée des Tambermas
© M. et D. Urbanik

Cascade d'Agumatsa à Yikpa © komiati, c'est plus grande cascade du Togo, qui attire le tourisme.

Sorgho
© Marie-Andrée Andrieu 2006 in Le Routard

VIVRE ENSEMBLE 89.indd 10 12/03/13 17:14

« Quand deux ou trois sont réunis en mon nom, je suis là, au milieu d'eux.»
Évangile de Matthieu, chap. 18, verset 20

PRIER AVEC SAINTE THÉRÈSE

Soirées Pétales de roses : écrivez une lettre à sainte Thérèse

Une expérience vécue par des membres du groupe de Prière « la Source » de la paroisse Notre Dame des Sources le 13 octobre dernier. Dix personnes sont venues prier et ont déposé leurs lettres de demande d'intercession à sainte Thérèse de Lisieux.

Chaque année, au moment de la fête de Sainte Thérèse, la communauté des Béatitudes organise dans le monde entier des soirées Pétales de Roses. Ces veillées de louange, de témoignages et de demandes d'intercession par l'intermédiaire d'une lettre adressée à Sainte Thérèse de l'Enfant-Jésus ont lieu, pour la Normandie, à la Basilique de Lisieux.

> « Je passerai mon ciel à faire du bien sur la terre » déclarait peu avant sa mort, Thérèse de l'Enfant-Jésus . Vous verrez, ce sera comme une pluie de roses. »

En 1992, la Communauté des Béatitudes prend l'image au pied de la lettre lors de la première session qu'elle organise à Lisieux, la communauté prévoit une veillée d'intercession dans la basilique. Les participants sont invités à « écrire » une lettre de demande à Thérèse tandis que sont offerts à l'assemblée des milliers de pétales de roses. Une démarche originale et audacieuse, à l'image de la plus grande sainte des temps modernes. Une façon convaincante aussi de dire à ceux qui demandent **« ayez confiance ».**
L'expérience fait école et se répand. Aujourd'hui, elles existent dans le monde entier : France, Allemagne, Italie, République Tchèque, Nouvelle Calédonie, Nouvelle Zélande, Hong Kong… Au delà des particularités « maison », ces après-midi possèdent de nombreux points communs : date autour du début octobre, programme similaire (témoignages, temps de louange, lecture et commentaire d'un passage de la Parole) et surtout, même démarche de la « lettre ».
Les lettres reflètent la souffrance humaine : *« donne-nous un enfant »,* implore un couple. *« Guéris mon mari alcoolique »,* supplie Simone. *« Trouve du travail à Jérôme, au chômage depuis trois ans »* demande un jeune homme…
Achevées, les lettres sont glissées dans les enveloppes, sur lesquelles chacun écrit son adresse. Elles sont alors déposées dans une corbeille, au pied de l'autel, sur fond de beaux chants thérèsiens. Dans un an, à la veille des nouvelles soirées, elles seront réexpédiées à leur auteur. Du contenu jusqu'à la démarche elle-même, la lettre aura alors été bien souvent oubliée…

« Je puis donc, malgré ma petitesse, aspirer à la sainteté. Me grandir, c'est impossible, mais je veux chercher le moyen d'aller au ciel par une petite voie bien droite, bien courte et toute nouvelle. Et j'ai lu : Si quelqu'un est tout petit, qu'il vienne à moi. Alors, je suis venue »

******

« Le Seigneur est si bon pour moi qu'il m'est impossible de le craindre. Toujours il m'a donné ce que j'ai désiré, ou plutôt il m'a fait désirer ce qu'il voulait me donner. »

Thérèse exauce-t-elle toujours ?
la démarche n'est pas magique, précise Sœur Marie de la Trinité, membre de la Communauté. Thérèse ne répond pas toujours, car parfois ce que l'on demande n'est pas bon ou pas juste. Parfois aussi, il faut demander longtemps : Thérèse éprouve notre confiance. La démarche requiert aussi un investissement personnel. C'est pourquoi la Communauté propose aux participants de compléter la lettre par un trentain (ou une neuvaine) à Thérèse. *« Chacun est invité à lever son petit pied, »* (à faire un effort) comme disait Thérèse, précise Sœur Marie de la Trinité. Sainte Thérèse répand cependant largement ses pétales. « chaque année, nous voyons revenir des personnes remplies de reconnaissance : qui avec un bébé dans les bras, qui avec un fiancé ou un conjoint » déclare Sœur Marie. Nombreux sont ceux qui témoignent que Thérèse leur a donné l'impossible.

Pour notre part, nous pouvons témoigner avoir revu une petite fille d'environ quatre ans venue dans les bras de son père l'an dernier, car elle n'avait jamais marché, et cette année, elle arpentait, décidée, les allées de la basilique suivie de ses parents pleins de reconnaissance à Sainte Thérèse de l'Enfant Jésus et de la Sainte face.
Nous nous garderons bien de parler de miracle, adoptant en la matière la même prudence que celle de l'Église. Nous voulons simplement exprimer notre émotion devant la foi profonde et la reconnaissance de cette famille.
Alors, si vous aussi avez des souffrances à confier à sainte Thérèse, sachez qu'elle accueillera votre demande et votre prière. ■

Article largement inspiré d'un article d'Elisabeth de Baudouin, paru le 21/09/2010 sur le site www.famillechretienne.fr et complété par A. Frébourg.

Calendrier des réunions du groupe de prière « la Source »

Vendredi 19 avril 2013	*Église de Tôtes*	*19 h*
Vendredi 17 mai 2013	*Église de Tôtes*	*19 h*
Vendredi 21 juin 2013	*Église de Tôtes*	*19 h*

VIVRE ENSEMBLE 89.indd 11 12/03/13 17:14

« Laissez les enfants venir à moi, ne les empêchez pas, car le royaume des cieux est à ceux qui sont comme eux. »
Évangile de Marc, chap. 10, verset 14

Pour sourire un peu

Définition d'un GRAND PARENT :
(d'après les enfants d'une classe d'enfants de 8 ans) :

Les grands-parents, c'est une dame et un type qui n'ont pas d'enfants eux-mêmes. Mais ils aiment beaucoup les enfants des autres.
Quand on va se promener avec eux ils ralentissent toujours pour nous montrer des feuilles mortes ou des chenilles.
Ils nous montrent des fleurs, nous parlent de leurs couleurs et nous demandent de ne pas marcher sur des choses qui craquent, mais ils ne disent pas, "Dépêche-toi.''
Ils peuvent enlever leurs dents avec leurs gencives.
On peut leur poser des questions comme' Pourquoi Dieu n'est pas marié ?' ou "Pourquoi les chiens courent après les chats ?"
Lorsqu'ils nous lisent des livres, ils ne sautent pas des lignes. Et si on leur demande de nous relire la même histoire, ils ne disent rien [= ils ne protestent pas].
Tout le monde devrait avoir une grand'mère, surtout si vous n'avez pas de télévision parce que ce sont les seuls adultes qui aiment passer du temps avec nous.
Et celui-là, âgé de 6 ans, à qui on demandait où sa grand mère vivait : "OH, elle vit à l'aéroport, et quand on veut la voir, on va la chercher. Et lorsque la visite est finie, on la ramène à l'aéroport.''
Grand-papa c'est l'homme le plus gentil de la Terre ! Il me montre des tas de trucs, mais je ne le verrai jamais assez pour devenir aussi calé que lui !

Connaissez-vous la différence entre un prêtre et un diacre ?

« Le diacre, c'est celui qui porte son étole en travers comme une ceinture de sécurité » (Théophile, 3 ans)

Mazarine dessine depuis un bon moment avec son stylo feutre. Mais l'encre s'épuise : *« maman, le stylo, il a plus de batterie ! »*

VIVRE ENSEMBLE 89.indd 12 12/03/13 17:14

COURANT D'ART

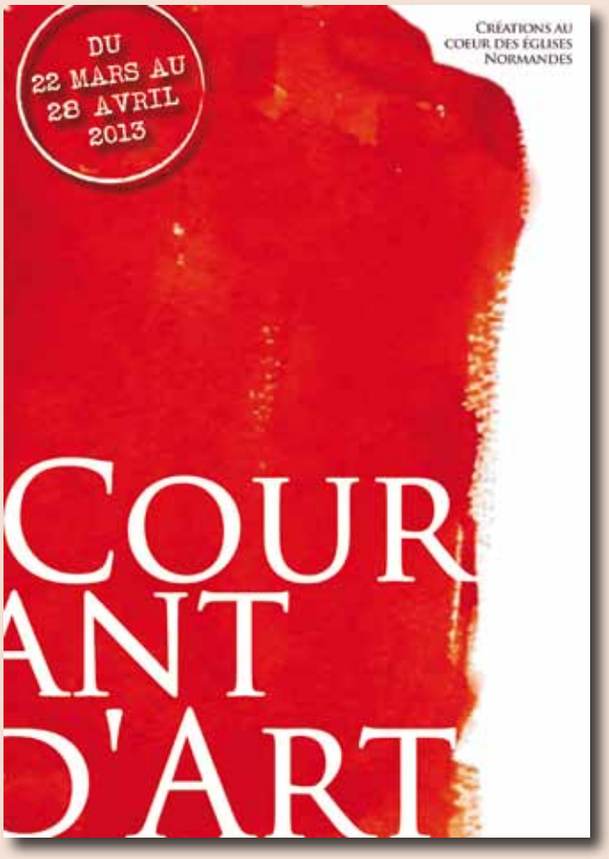

Courant d'Art est une proposition de la direction diocésaine de la culture de Rouen. Son objectif est simultanément d'ordre artistique et pastoral et donne lieu à des réalisations dans le temps (temps liturgique) et dans l'espace (lieux de vie du diocèse).

Il cherche à :

– établir un dialogue fécond entre l'Église et le monde de l'Art,

– encourager et susciter la création artistique de notre temps, dans un esprit d'ouverture et de liberté,

– faire découvrir et rayonner le patrimoine artistique du diocèse.

Dans cet esprit, une attention particulière est accordée à des créations spécifiques porteuses de sens et d'espérance, qui favorisent le sens de la transcendance, de la beauté, de la communion humaine.

Du 6 au 30 juin :

Courant d'Art expose les peintres de la Marine dans le cadre du **Festival Normandie Impressionniste** et pendant **l'Armada**

Rouen, Église de la Madeleine
avec Yann Arthus-Bertrand et Jean-Paul Tourbatez

15 septembre 2013 :
la journée des peintres amateurs

aura lieu à l'abbatiale Saint-Ouen de Rouen
entre 10 h 30 et 16 heures

SAMEDI 4 MAI : PÈLERINAGE AU MONT ST MICHEL

organisé par le service diocésain du catéchuménat des adultes. Toutes les informations figurent sur le site du diocèse.

VENDREDI 5 AVRIL : ASSEMBLÉE SYNODALE À ROUEN

Thème : « Que faire pour que la fraternité soit une marque distinctive de la vie de nos paroisses et de nos communautés ? »
François Laurent et Michel Lefebvre y représenteront la paroisse.

DATE À RETENIR : 20 OCTOBRE 2013, AU ZÉNITH DE ROUEN :
GRAND RASSEMBLEMENT DIOCÉSAIN AUQUEL TOUS SONT CONVIÉS.

Pour plus d'informations, consulter le site du diocèse : rouen.catholique.fr
Des précisions seront données dans la prochain numéro.

VIVRE ENSEMBLE 89.indd 13 12/03/13 17:14

Flash info

Secours Catholique
Réseau mondial Caritas

Secours Catholique Tôtes-Auffay-Val de Saâne

Benoît XVI vient de quitter son siège d' évêque de Rome. Durant les huit années de son pontificat, le pape a toujours eu ***une attention particulière pour la lutte contre la pauvreté.***
Il faut «abandonner la mentalité qui considère les pauvres – personnes et peuples – comme un fardeau, comme d' ennuyeux importuns qui prétendent consommer ce que d' autres ont produit. Les pauvres revendiquent le droit d' avoir leur part des biens matériels et de mettre à profit leur capacité de travail afin de créer un monde plus juste et plus prospère pour tous».
(cité par ***Le bulletin de l'@ctu solidaire*** *du 1er mars 2013)*

1. ÉVEIL À LA FOI.

Le goûter de Noël organisé pour les familles a eu lieu le 15 décembre à Auffay. Il a connu un beau succès, avec la participation d'une vingtaine de familles. Les enfants, après avoir écouté un conte de Noël, ont tous reçu un petit cadeau. Monsieur Suronne, maire d'Auffay, nous a fait l'honneur de sa présence.

2. L'OPÉRATION 10 MILLIONS D'ÉTOILES a permis de récolter...

« J'ai eu faim, et vous m'avez donné à manger ; j'ai eu soif, et vous m'avez donné à boire ».
Évangile de Matthieu, chap. 25, verset 35

3. JOURNÉE DE LA SOLIDARITÉ À TÔTES

Le samedi 5 octobre 2013 une journée de la solidarité permettra de réunir, autour d'un repas fraternel suivi de différentes animations, des personnes isolées, des familles en difficulté, des responsables d'Associations, des élus, des responsables de Services Sociaux ainsi que toutes les personnes qui en manifesteront le désir. Quel meilleur moyen pour tisser du lien social que de se retrouver autour d'un bon repas ? Participation financière en fonction des possibilités de chacun.
Possibilité de « parrainer » un ou plusieurs repas, de participer bénévolement à l'organisation de la journée (covoiturage, service à table, décoration de la salle, animations...)
Lieu : salle des fêtes de Tôtes.
Dès maintenant, les personnes intéressées peuvent s'inscrire :
– pendant les permanences du secours Catholique, de 10 h à 11 heures, les 1er et 3e vendredis du mois à Auffay (presbytère), les 2e et 4e vendredis du mois à Tôtes (presbytère) ;
– en téléphonant au n° du Secours catholique 06 80 42 12 72 ou à la paroisse : 02 35 61 06 28 ;
– ou par courriel au secrétariat de la paroisse : secr.paroisse.totes@gmail.com
– ou par courriel auprès de madame Moreau : ch-ma.moreau@wanadoo.fr
Toutes les informations complémentaires seront données au moment de l'inscription.

LES TEXTES DU PROCHAIN NUMÉRO SONT ATTENDUS POUR LE 1ER JUIN 2013, DÉLAI IMPÉRATIF, à adresser comme d'habitude à Christine MOREAU - Courriel : ch-ma.moreau@wanadoo.fr - Téléphone : 06 08 41 97 52. Coordonnées de la paroisse N. D. des Sources.
Attention, nouveaux horaires des permanences du secrétariat :
Le secrétariat est ouvert les lundis, mercredi, jeudis et vendredis de 8 h 30 à 11 h 30.
02 35 61 06 28 - site : http://nddessources.free.fr
courriel : secr.paroisse.totes@gmail.com
Il est possible, en dehors de ces heures, de joindre :
– Monsieur l'abbé Bourdon au 02 35 32 82 05
– monsieur Michel Lefebvre, délégué pastoral au 06 99 30 96 25
courriel : michel.lefebvre.vds@gmail.com

Merci à nos annonceurs sans qui ce bulletin ne pourrait exister. Une façon simple de les remercier, pour vous lecteurs, est de les privilégier lors de vos achats, de leur faire confiance pour les services qu'ils offrent.

l'abus d'alcool est dangereux pour la santé
Gaëtan DELACROIX
producteur récoltant
Apéritif & Eau de vie
à la ferme de Bonnetôt
à TÔTES
magasin à la ferme
vendredi et samedi 9h - 12h
cidre, jus, vinaigre de cidre
02.35.32.91.21.
www.fermedebonnetot.com

FERTIVERT
22, rue du Village
76890 Belleville-en-Caux
Tél. 33 (0)2 35 80 86 46
ludovic.dufour@fertivert.fr
www.fertivert.fr

VIVRE ENSEMBLE 89.indd 14 12/03/13 17:14

Célébration des baptêmes
paroisse notre dame des sources

Prière de consulter le calendrier ci-dessous pour fixer une date.
Pour exprimer ce que signifie le Sacrement de Baptême, une réunion préparatoire est proposée ainsi qu'une cérémonie généralement groupée, réunissant parfois plusieurs Baptêmes, une fois par semaine.

Prochaines réunions préparatoires au Baptême :

le Vendredi, au presbytère de Tôtes ou d'Auffay, à 20 h 30

- **À Tôtes (salle du catéchisme, cour du presbytère) :** 12 avril, 10 mai, 7 juin.
- **À Auffay (salle du presbytère) :** 26 avril, 24 mai, 21 juin.

Calendrier des célébrations :

Les horaires sont sans changement ; à 17 h 30 le samedi, à 12 h 30 le dimanche. Les lieux du samedi peuvent changer.

- **En avril 2013 :** le samedi 6 à Tôtes ; le dimanche 14 à Val-de-Saâne ; le samedi 20 à Auffay ; le dimanche 28 à Tôtes.
- **En mai 2013 :** le samedi 4 à Val-de-Saâne ; le dimanche 12 à Auffay ; le samedi 18 à Tôtes ; le dimanche 26 à Val-de-Saâne.
- **En juin 2013 :** le samedi 1er à Auffay ; le dimanche 9 à Tôtes ; le samedi 15 à Val-de-Saâne ; le dimanche 23 à Auffay ; le samedi 29 à Tôtes.
- **En juillet 2013 :** le dimanche 7 à Val-de-Saâne ; le samedi 13 à Auffay ; le dimanche 21 à Tôtes ; le samedi 27 à Val-de-Saâne.
- **En août 2013 :** le dimanche 4 à Auffay ; le samedi 10 à Tôtes ; le dimanche 18 à Val-de-Saâne ; le samedi 24 à Auffay.
- **En septembre 2013 :** le dimanche 1er à Tôtes ; le samedi 7 à Val-de-Saâne ; le dimanche 15 à Auffay ; le samedi 21 à Tôtes ; le dimanche 29 à Val-de-Saâne.
- **En octobre 2013 :** le samedi 5 à Auffay ; le dimanche 13 à Tôtes ; le samedi 19 à Val-de-Saâne ; le dimanche 27 à Auffay.
- **En novembre 2013 :** le samedi 2 à Tôtes ; le dimanche 10 à Val-de-Saâne ; le samedi 16 à Auffay ; le dimanche 24 à Tôtes ; le samedi 30 à Val-de-Saâne.
- **En décembre 2013 :** le dimanche 1er à Auffay ; le samedi 7 à Tôtes ; le dimanche 15 à Val-de-Saâne ; le samedi 21 à Auffay ; le dimanche 29 à Tôtes.

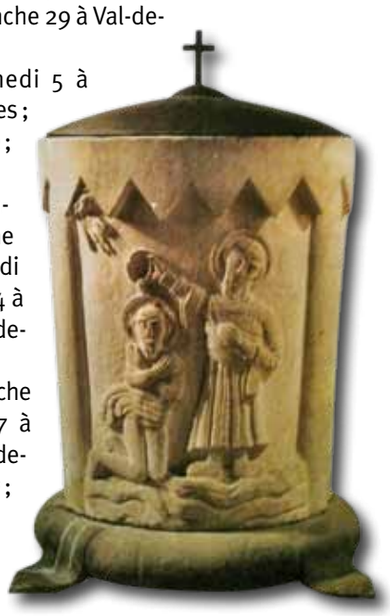

Echos de la chaîne du liège

A.D.E.P.H.A. Imbleville-Tôtes
Siège social : 330, rue Croix de Saint Jean - 76890 IMBLEVILLE
Les Charmilles - Rue des Haras 76890 TÔTES
Contact : : 02 35 33 64 80 ou lachaineduliege@free.fr

Nous remercions toutes les personnes qui apportent des bouchons pour leur aide à notre cause, celle du handicap. Ce petit geste multiplié par des centaines de familles, a permis le samedi 2 mars dernier de donner un chèque de 3 000 € à l'équipe d'animation de CHANTECLER qui organise les loisirs des résidents.

Pour que cette aide financière puisse se renouveler le plus souvent possible, nous vous invitons à nous rejoindre dans cette action, en faisant la promotion de La CHAINE du LIEGE autour de votre cercle d'amis, famille, collègues, afin de sensibiliser le maximum de personnes à conserver les bouchons de liège et créer de nouveaux points de collecte. Depuis l'an dernier déjà de nombreuses personnes se sont mobilisées pour créer de nouveaux points de dépôts, un grand bravo pour toutes ces initiatives personnelles. Cette liste se monte à plus de 120 points. (liste disponible par e-mail : lachaineduliege@free.fr)

L'objectif de notre association est de doubler la récolte des bouchons d'ici fin 2014 pour permettre d'assurer au moins 2 chèques par an comme celui remis à cette soirée.

Yves SAUCÉ, président

Si vous avez un point de dépôt bien précis , n'hésitez pas à nous le communiquer pour l'ajouter à notre liste.

Voici ceux de nos deux paroisses :

Association PASSE TEMPS	AUFFAY
MULTIMAT - 1457, rue Villaine	BOSC le HARD
Résid Les CHARMILLES Rue du Haras	TÔTES
M-Térèse DEMOULIN - 4, rue Pierre Caron	TÔTES
QUINCAILLERIE – BRIENS Centre Cial	TÔTES
Claude LEMONNIER - 32, allée des Seringats	TÔTES
Janine ROGER - 285, rue Morin d'Auvers	VARNEVILLE-BRETTEVILLE
Mairie	VARNEVILLE-BRETTEVILLE

VIVRE ENSEMBLE 89.indd 15 12/03/13 17:14

Calendrier des célébrations du 2e trimestre 2013

BOSC-LE-HARD

24 mars	9 h 00	Messe à Cailly
Rameaux	10 h 30	Messe à Bosc-Le-Hard
	10 h 30	Célébration à Etaimpuis
28 mars	18 h 30	Célébration de la Cène à Bosc-Le-Hard
29 mars	15 h 00	Chemin de Croix à Bosc-Le-Hard
	17 h 30	Chemin de Croix pour les enfants du catéchisme à Grigneuseville
	19 h 00	Office de la Passion à Bosc-Le-Hard
30 mars	21 h 00	Veillée Pascale à Bosc-Le-Hard
31 mars	9 h 00	Messe aux Authieux-Ratieville
Pâques	10 h 30	Messe à Bosc-Le-Hard
6 avril	18 h 30	Messe préparée et animée par les jeunes à Bosc-Le-Hard
7 avril	9 h 00	Messe à Critot
	10 h 30	Messe à Bosc-Le-Hard
14 avril	9 h 00	Messe à Etaimpuis
	10 h 30	Messe à Bosc-Le-Hard
21 avril	9 h 00	Messe à Frichemesnil
	10 h 30	Messe à Bosc-Le-Hard
28 avril	9 h 00	Messe à Bosc-Bérenger
	10 h 30	Messe à Bosc-Le-Hard + Messe des Familles
5 mai	9 h 00	Messe à Claville-Motteville
	10 h 30	Messe à Bosc-Le-Hard
9 mai	9 h 00	Messe à Grigneuseville
Ascension	10 h 30	Messe à Bosc-Le-Hard
12 mai	9 h 00	Messe à Yquebeuf
	10 h 30	Messe à Bosc-Le-Hard
19 mai	9 h 00	Messe à Beaumont-le-Hareng
Pentecôte	10 h 30	Messe à Bosc-Le-Hard
26 mai	~~9 h 00~~	*Pas de messe à 9 h 00*
	10 h 30	Messe à Bosc-Le-Hard
	16 h 00	Messe à Notre-Dame de l'Epine (La Crique)
1er juin	18 h 00	Profession de Foi à Bosc-Le-Hard
2 juin	9 h 00	Messe à Cottévrard
St Sacrement	10 h 30	Messe de Profession de Foi à Bosc-Le-Hard
9 juin	9 h 00	Messe à Cailly
	10 h 30	Messe à Bosc-Le-Hard
16 juin	9 h 00	Messe à Esteville
	10 h 30	Messe à Bosc-Le-Hard
19 juin	18 h 30	Célébration Fête de la Foi
23 juin	9 h 00	Messe à Bosc-Le-Hard
	10 h 30	Messe à La Rue-Saint-Pierre
30 juin	9 h 00	Messe à Bosc-Le-Hard
	10 h 30	Messe à Saint Martin (Etaimpuis)
7 juillet	9 h 00	Messe à Bosc-Le-Hard
	10 h 30	Messe à Louvetot (Grigneuseville)
14 juillet	9 h 00	Messe à Bosc-Le-Hard
	10 h 30	Messe à Bracquetuit
21 juillet	~~9 h 00~~	*Pas de messe à 9 h 00*
	10 h 30	Messe à Bosc-le-Hard
28 juillet	~~9 h 00~~	*Pas de messe à 9 h 00*
	10 h 30	ADAP à Bosc-le-Hard

RCF HAUTE-NORMANDIE

LA RADIO DANS L'ÂME

La radio dans l'âme

À Rouen sur 88.1
au Havre sur 88.2
À Dieppe sur 87.7
A Yvetot sur 106.5
A Neufchâtel en Bray sur 103.0

À noter :
Pour connaître les lieux et dates des offices, prière de se référer également aux calendriers mensuels, au site Internet de la paroisse et de « messe info », des changements pouvant intervenir. Nous comptons sur votre compréhension.

AUFFAY – TÔTES - VAL-DE-SAÂNE

6 avril	18 h 30	Messe à Heugleville
7 avril	9 h 45	Messe à Auffay et à Imbleville Célébration animée par les fidèles à Tôtes
	11 h 00	Messe à St-Ouen-du-Breuil et à St-Denis-sur-Scie
13 avril	18 h 30	Messe à Beautot
14 avril	9 h 45	Messe à Belleville-en-Caux et à Tôtes Célébration animée par les fidèles à Auffay
	11 h 00	Messe à Biville-la-Baignarde et à Montreuil-en-Caux
20 avril	18 h 30	Messe à St-Vaast-du-Val
21 avril	9 h 45	Messe à Auffay et à Tôtes
	11 h 00	Messe à Le Cavelier et à Varvannes
27 avril	18 h 30	Messe à La Fontelaye
28 avril	10 h 00	Messe unique à Auffay
4 mai	18 h 30	Messe à Varneville
5 mai	9 h 45	Messe à Auffay et à Tôtes
	11 h 00	Messe à Cropus et à St-Victor-l'Abbaye
8 mai	9 h 45	Messe à Auffay
Victoire 1945	11 h 00	Messe à Imbleville
9 mai	9 h 45	Messe à Auffay et à Val-de-Saâne
Ascension	11 h 00	1re communion à Tôtes et messe à St-Maclou
11 mai	18 h 30	Messe à Calleville
12 mai	9 h 45	Messe à Auffay et à Tôtes
	11 h 00	1re communion à Belleville-en-Caux et messe à Biville-la-Baignarde
18 mai	18 h 30	Messe à Eurville
19 mai	9 h 45	Messe à Auffay et à Tôtes
Pentecôte	11 h 00	Profession de Foi à Belleville-en-Caux et messe à St-Ouen-du-Breuil
25 mai	17 h 00	Profession de Foi à Tôtes
26 mai	9 h 45	Messe à Auffay et à Fresnay-le-Long
	11 h 00	Messe à Bertrimont et à Cressy
1er juin	17 h 00	Profession de Foi à Auffay
2 juin	9 h 45	Messe à Auffay et à Tôtes
	11 h 00	Messe à Imbleville et à St-Victor-l'Abbaye
8 juin	18 h 30	Messe à Beautot
9 juin	9 h 45	Messe à Auffay et à Val-de-Saâne Célébration animée par les fidèles à Tôtes
	11 h 00	Messe à Biville-la-Baignarde et à Sévis
15 juin	18 h 30	Messe à Thièdeville
16 juin	9 h 45	Messe à Auffay et à Tôtes
	11 h 00	Messe à St-Ouen-du-Breuil et à Varvannes
22 juin	18 h 30	Messe à Heugleville
23 juin	10 h 00	messe unique à Belleville-en-Caux, célébrée par monseigneur Descubes
29 juin	18 h 30	Messe à St-Vaast-du-Val
30 juin	9 h 45	Messe à Auffay et à Tôtes
	11 h 00	Messe au Catelier et à Vassonville

VIVRE ENSEMBLE 89.indd 16 12/03/13 17:14

« Ce que vous avez fait au plus petit d'entre les miens c'est à moi que vous l'avez fait »
Évangile de Mathieu, chapitre 25, verset 4

ACCUEIL FAMILIAL DE VACANCES : « DES VACANCES POUR TOUS ! »

La période estivale est une période de repos ou d'aventure, de liens humains renouvelés, de cultures partagés, d'évasion et de diversité d'expériences... Programme « exclu » pour trop de familles et d'enfants. En effet, les inégalités face aux vacances se jouent dans le quotidien de ceux qui ne partent pas. Mais les vacances ne révèlent pas du superflu. Elles contribuent à l'union et à l'harmonie de la cellule familiale.

UN PARTAGE ! UNE RENCONTRE ! DES RIRES ! UNE ATTENTION ! UN ENGAGEMENT !

Il s'agit de permettre aux enfants de vivre « un mieux-être ». Le Secours Catholique est soucieux que les enfants les plus en difficulté, puissent eux aussi partir en vacances, s'évader de leurs problèmes quotidiens et de passer des moments inoubliables durant la période de l'été.

L'impact sur la vie de l'enfant
Ces temps de détente donnent à un enfant la possibilité d'accéder à un temps privilégié de loisirs et d'échange, de découvrir de nouveaux horizons et de nouvelles relations. Les familles de vacances, en créant du lien social, permettent à l'enfant de vivre un temps de détente et aussi de reprendre confiance en lui. Elles l'aident à se construire, à développer ses capacités et son autonomie, à avoir une autre vue de la vie, sans se substituer à la famille de l'enfant accueilli.

Cet été encore, du lundi 8 au vendredi 26 juillet 2013, le service AFV du Secours Catholique de Rouen accueille des enfants venant de la Sarthe et du Maine et Loire.
Il organise également le départ en vacances des enfants de Seine Maritime dans des familles de vacances de ces mêmes départements.
En cette année 2012, nous avons eu la joie de compter parmi nous 3 nouvelles familles de vacances, Mais nous avons toujours besoin de nouvelles familles de vacances. Nous avons besoin de VOUS !
Alors soyez les bienvenus, n'hésitez pas à nous demander plus amples renseignements ! ■

Contact : Christelle Balland-Poirier
Animatrice de réseaux de solidarité
(06.78.92.50.73 / 02.35.72.76.44)
Secours Catholique - Délégation de Seine-Maritime / Rouen
13 rue d'Elbeuf CS 21172 ----- 76176 ROUEN CEDEX

Collégien ! Lycéen !

Viens rejoindre Le Groupe de jeunes de la paroisse Notre Dame des Sources
On y partage de bons moments !

Rencontres pour l'année 2012 / 2013

15 avril : Rando Vélo sur la journée

11 et 12 mai : Week-end JCMR à Gournay en Bray

Fin juin : Marche avec les 4e année de Caté

Concert de Glorious : prévu à Rouen à une date non définie

Autres rencontres possibles selon vos envies !

Quelques sites à visiter
Pour s'informer :
http://www.pdjrouen.org/
http://rouen.catholique.fr
http://nddessources.free.fr/
Pour réfléchir et prier :
http://lapinbleu.over-blog.net/
http://www.cate-ouest.com/
http://www.inxl6.catholique.fr/

Renseignements :
Françoise Scamps
06 03 12 16 99 ou 02 32 80 15 61
francoise.scamps@laposte.net
ou
Thérèse Jourdain
06.76.29.54.71 ou 02 35 92 28 21
jourdain.therese@gmail.com

FLASH AUTO
ACHAT - VENTE
RÉPARATION
CRÉDIT - REPRISE
SAINT VICTOR L'ABBAYE
✆ 02 35 32 21 29
PEUGEOT

POMPES FUNÈBRES & MARBRERIE
BOUCHER
24h/24
Inhumations - Crémations - Contrats obsèques
76850 MONTREUIL-EN-CAUX - TÉL. 02 35 32 67 88
CHAMBRE FUNÉRAIRE
73, rue des Colverts
76690 CLÉRES
Tél. 02 35 33 71 28
EXPOSITION DE MONUMENTS
11, route du Havre
76890 TÔTES
Tél. 02 35 33 71 28

Imprimerie ETC Yvetot. responsable de la publication : Michel Lefebvre - Coordination du numéro : C. Moreau - 76890 Tôtes
Photo de la 1re page © A. Doglo